



ERZİNCAN BİNALİ YILDIRIM ÜNİVERSİTESİ
2018 YILI

BİLİMSEL ARAŞTIRMA PROJELERİ
KOORDİNASYON BİRİMİ
FAALİYET RAPORU

İÇİNDEKİLER

A. Misyon ve Vizyon.....	3
B. Yetki, Görev ve Sorumluluklar.....	3
C. İdareye İlişkin Bilgiler	4
1- Fiziksel Yapı.....	4
2- Örgüt Yapısı	4
3- Bilgi ve Teknolojik Kaynaklar	5
4- İnsan Kaynakları.....	5
5- Yönetim ve İç Kontrol Sistemi	6
II- AMAÇ ve HEDEFLER.....	7
A- Temel Politikalar ve Öncelikler	7
III- FAALİYETLERE İLİŞKİN BİLGİ VE DEĞERLENDİRMELER	7
A- Mali Bilgiler.....	7
1- Temel Mali Tablolara İlişkin Açıklamalar	8
2- Mali Denetim Sonuçları.....	11
B- Performans Bilgileri	11
IV- KURUMSAL KABİLİYET ve KAPASİTENİN DEĞERLENDİRİLMESİ	14
A- Üstünlükler.....	14
B- Zayıflıklar	14
C- Değerlendirme	14
V- ÖNERİ VE TEDBİRLER	14

BİRİM YÖNETİCİ SUNUŞU

2547 sayılı Yükseköğretim Kanunu'nun 4684 sayılı Kanunla değişik 58. Maddesi ve 10.04.2002 tarih ve 24722 sayılı Resmi Gazetede yayımlanan "Yükseköğretim Kurumları Bilimsel Araştırma Projeleri Hakkında Yönetmelik" uyarınca, Erzincan Üniversitesi Bilimsel Araştırma Projeleri birimi 17.04.2008 tarihinde yapılan Üniversite Senatosunun 10 no'lu kararıyla kurulmuştur. Birimin yönergesi Üniversite Senatosu'nun 03.05.2008 5/4 no'lu karar ile uygulanmaya başlanmıştır. Erzincan Üniversitesi Senatosunun 13.12.2016 tarih ve 10/10 sayılı karar toplantısında Bilimsel Araştırma Projeleri Uygulama Esasları olarak revize edilerek kabul edilmiştir.

Bilimsel Araştırma Projeleri Koordinasyon Birimi tarafından 2015 yılı Ekim ayından itibaren yeniden yapılandırma süreci başlatılmış olup daha önceden Üniversitemiz 18 birimi tarafından yapılan harcama işlemleri Koordinatörlüğümüz tarafından yapılmaya başlanılmış, bu sayede kaynakların daha ekonomik ve verimli kullanılması sağlanmıştır. Bu kapsamda birimimizin çalışma ve işleyişini hızlandırmak amacı ile 2016 yılında BAPSİS otomasyon sistemine geçilmiştir. Bu otomasyon sistemi ile entegre olan <http://bap.erezincan.edu.tr> web sayfası hazırlanmıştır. BAP otomasyon sistemi ile proje ve harcama işlem süreçleri kısaltılarak daha iyi hizmet vermeye başlanmıştır. Ayrıca personel veri sistemi olan AVESİS de aynı yıl alt yapı projesi kapsamında alınmış ve tüm birimler tarafından kullanılmaya başlanmıştır.

2018 yılı itibariyle Üniversitemiz birimlerince yapılan taşınır kayıt işlemleri, TUBİTAK, TANAP ile ulusal ve uluslararası diğer projelerin satın alma süreçleri birimizce yapılmaya başlamıştır.

Koordinatörlüğümüz; yenilikçi, işinde uzman, mevcut kaynakları en iyi şekilde kullanarak vereceği hizmet ile örnek bir birim olmak, performansını giderek arttırmak ve geliştirmek amacı ile özveriyle çalışmaktadır.

Saygılarımla,

Prof. Dr. Salih DOĞAN

BAP Koordinatörü

I- GENEL BİLGİLER

Erzincan Üniversitesi Bilimsel Araştırma Projeleri Koordinasyon Birimi Erzincan Üniversitesi Senatosu'nun 13.12.2016 tarih ve 10/10 sayılı karar toplantısında yeniden revize edilerek kabul edilen Bilimsel Araştırma Projeleri Uygulama Esasları uyarınca;

- Normal Araştırma Projeleri (NAP)
- Lisansüstü Tez Projeleri (TEZ)
- GÜdümlü Projeler (GDM)
- Araştırma Altyapı Projeleri (AYP)
- Çok Disiplinli Öncelikli Alan Projeleri (ÖNAP)
- Sanayi İşbirliği Projeleri (SIP)
- Bilimsel Toplantı Düzenleme Projeleri (BTD)
- Hızlı Destek Projesi (HZZP)
- Kurum Dışı Destekli Araştırmalar İçin İhtiyaç Projesi (DKP)

olmak üzere 9 farklı proje türü desteklenmektedir.

A. Misyon ve Vizyon

Misyon

Proje kaynaklarını doğru ve etkin kullanarak; yaygın etkisi yüksek, bilimsel potansiyeli olan ve ülkenin sorunlarına çözüm üretebilecek araştırmaları destekleyerek Erzincan Binali Yıldırım Üniversitesinin bilimsel anlamda saygın bir kurum olmasını sağlamak.

Vizyon

Bilim ve teknolojiye ulusal ve uluslararası ölçüde katkı sağlayan bir birim olmak.

B. Yetki, Görev ve Sorumluluklar

Bilimsel Araştırma Projeleri Komisyonu Bilimsel araştırma projelerinin; kabulü, değerlendirilmesi, izlenmesi ve sonuçlandırılması ile ilgili tüm süreçlerden sorumludur. Projelerin başlangıcından sonuçlandırılmasına kadar geçen tüm süreçlerdeki bilimsel ve mali işlemleri takip eder.

- a) Projelerle ilgili kullanılacak formları hazırlar.
- b) Projeler için sağlanacak destek üst limitlerini belirler.
- c) Desteklenmesine karar verilen projeler için sözleşme protokolünü hazırlar.
- d) Proje başvurularının gerçekleştirilmesi, başvuruların değerlendirilmesi, projelerin yürütülmesi, izlenmesi ve sonuçlandırılması ile ilgili bilgilendirme kılavuzu hazırlar.
- e) Proje başvurularını değerlendirerek karara bağlar. Gerekli gördüğü proje önerilerini hakemlere gönderir ve gelen raporları değerlendirerek projenin desteklenip desteklenmeyeceğine karar verir.

- f) Yürütülmekte olan proje yürütücülerinden altı ayda bir alınan ve projelerin ilgili dönemini kapsayan ara raporları değerlendirir.
- g) Proje yürütücülerinden gelen ek süre, ek bütçe ve diğer tüm talepleri değerlendirerek karara bağlar.
- h) Gerekli gördüğü hallerde proje çalışmalarını yerinde inceleyebilir ve/veya konunun uzmanlarına inceletebilir, proje yürütücülerini değiştirebilir, projeyi yürürlükten kaldırabilir.
- i) Sözleşme ve Uygulama Esasları maddelerine aykırı durumlarda gerekli yaptırımlara karar verir.
- j) Her yılın sonunda desteklenen, incelemeye alınan, devam eden ve tamamlanan projeler hakkında Rektörlüğe rapor sunar.
- k) Yükseköğretim kurumları bilimsel araştırma projeleri hakkındaki yönetmelik kapsamında, Rektör tarafından verilen diğer görevleri yerine getirir.

C. İdareye İlişkin Bilgiler

1- Fiziksel Yapı

Bilimsel Araştırma Projeleri Koordinasyon Birimi yaklaşık 90 m²'lik 4 odada hizmet vermektedir. BAP Koordinatörü 30 m²'lik 1 odada, proje/sekretarya birimi personelleri 20 m²'lik 1 odada, satın alma ve /taşınır personelleri 20 m²'lik 2 odada hizmet vermektedir.

2- Örgüt Yapısı

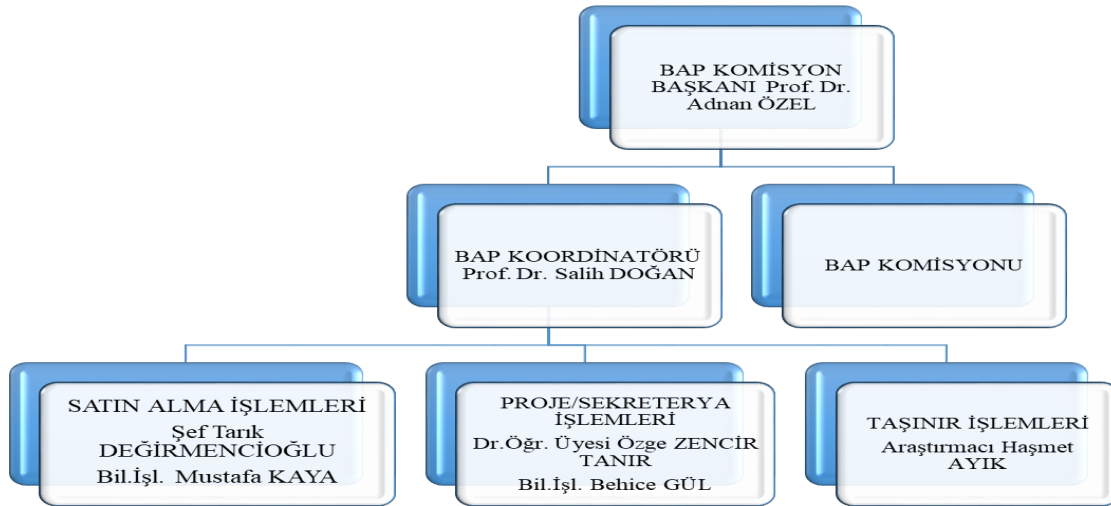

BAP Komisyonu Başkan ve Üyeleri

NO	AD SOYADI	KOMİSYON GÖREVİ	BİRİMİ
1	Prof. Dr. Adnan ÖZEL	Komisyon Başkanı	Rektör Yardımcısı
2	Prof. Dr. Salih DOĞAN	Koordinatör/ Komisyon Üyesi	Fen Edebiyat Fakültesi
3	Prof. Dr. Murat ÇANKAYA	Komisyon Üyesi	Fen Edebiyat Fakültesi
4	Doç. Dr. Mukaddes YEŞİLKAYA	Komisyon Üyesi	İİB Fakültesi
5	Doç. Dr. Çağrı ÇIRAK	Komisyon Üyesi	Fen Edebiyat Fakültesi
6	Doç. Dr. İbrahim ÜNGÖR	Komisyon Üyesi	Fen Edebiyat Fakültesi
7	Doç. Dr. Özlem BARAN	Komisyon Üyesi	Mühendislik Fakültesi
8	Doç. Dr. Sema ALTUN YALÇIN	Komisyon Üyesi	Eğitim Fakültesi
9	Dr. Öğr. Üyesi Özge ZENCİR TANIR	Komisyon Üyesi	Kemah MYO
10	Dr. Öğr. Üyesi Sümeyra TUNA YILDIRIM	Komisyon Üyesi	Eczacılık Fakültesi
11	Dr. Öğr. Üyesi Barış GÜLHAN	Komisyon Üyesi	Tıp Fakültesi
12	Dr. Öğr. Üyesi M. Akif ETGÜ	Komisyon Üyesi	Hukuk Fakültesi

3- Bilgi ve Teknolojik Kaynaklar

Koordinatörlük işlerinde kullanılmak üzere 6 adet masaüstü bilgisayar, 6 adet telefon, 4 adet yazıcı, 3 adet klima, 1 adet projeksiyon cihazı ve perdesi bulunmaktadır.

4- İnsan Kaynakları

4.1- Akademik Personel

Akademik Personel					
	Kadroların Doluluk Oranına Göre			İstihdam Şekline Göre	
	Dolu	Boş	Toplam	Tam Zamanlı	Yarı Zamanlı
Profesör	-	-	-	1	-
Dr. Öğretim Üyesi	-	-	-	1	-
Toplam	-	-	-	2	-

4.2- Akademik Personelin Yaş İtibariyle Dağılımı

	21-25 Yaş	26-30 Yaş	31-35 Yaş	36-40 Yaş	41-50 Yaş	51- Üzeri
Kişi Sayısı	-	-	-	-	2	-
Yüzde	-	-	-	-	% 100	-

4.3- İdari Personel

İdari Personel (Görevlendirme) (Kadroların Doluluk Oranına Göre)			
	Dolu	Boş	Toplam
Genel İdari Hizmetler	4	-	4
Toplam	4	-	4

4.4- İdari Personelin Eğitim Durumu

	İlköğretim	Lise	Ön Lisans	Lisans	Yüksek Lisans
Kişi Sayısı	-	-	1	2	1
Yüzde	-	-	%25	%50	%25

4.5- İdari Personelin Hizmet Süreleri

	1 – 3 Yıl	4 – 6 Yıl	7 – 10 Yıl	11 – 15 Yıl	16 – 20 Yıl	21 - Üzeri
Kişi Sayısı	-	-	3	-	-	1
Yüzde	-	-	%33,3	-	-	%66,7

4.6- İdari Personelin Yaş İtibariyle Dağılımı

	21-25 Yaş	26-30 Yaş	31-35 Yaş	36-40 Yaş	41-50 Yaş	51- Üzeri
Kişi Sayısı	-	1	2	-	-	1
Yüzde	-	%25	%50	-	-	%25

5- Yönetim ve İç Kontrol Sistemi

Üniversitemizin stratejik amaçları, Bilimsel Araştırma Projeleri Uygulama Esasları, 4734 Sayılı Kamu İhale Kanunu ve 4734 Sayılı Kamu İhale Kanununun 3. maddesi (f) bendi ile geçici 4. maddesi hükümlerine dayanılarak hazırlanan 30/12/2003 tarih ve 25332 Resmî Gazetede yayımlanan 2003/6554 sayılı Bakanlar Kurulu Kararı doğrultusunda Rektörlük Makamınca onaylanan projelerin harcama yetkilisi onayı ile satın alma/harcama işlemlerini yapmak, Taşınır Mal Yönetmeliği doğrultusunda satın alınan sarf ve demirbaş malzemelerin giriş-çıkış-devir işlemlerini gerçekleştirmektir.

II- AMAÇ ve HEDEFLER

A. Temel Politikalar ve Öncelikler

BAP Koordinasyon Birimi'nin temel politikası, proje kaynaklarını doğru ve etkin kullanarak; yaygın etkisi yüksek, bilimsel potansiyeli olan ve ülkenin sorunlarına çözüm üretebilecek araştırmaları destekleyerek Erzincan Binali Yıldırım Üniversitesi'nin bilimsel anlamda saygın bir kurum olmasını sağlamaktır. Bu kapsamda, toplumun sorunlarına çözüm getirecek projelere, çok disiplinli öncelikli alan projelerine ve lisansüstü tez projelerine öncelik vermektir.

Öncelikler arasında ayrıca Bilimsel Araştırma Projeleri Uygulama Esaslarının güncellenmesi ve komisyona sunulan proje önerilerinin değerlendirilmesi ve desteklenmesi konusunda standart ölçütlerin geliştirilmesi de yer almaktadır.

III- FAALİYETLERE İLİŞKİN BİLGİ VE DEĞERLENDİRMELER

A- Mali Bilgiler

Koordinatörlüğümüzün yeniden yapılandırma süreci kapsamında 2018 yılı içerisinde 3 adet pazarlık usulü ihale, yaklaşık 50 adet doğrudan temin usulü ile satın alma ve proje bütçesinde yer alan kalemlere proje yürütücüsünün talebi doğrultusunda yolluk ve avans ile harcama işlemleri yapılmıştır.

Erzincan Binali Yıldırım Üniversitesinde bir ilk gerçekleştirilerek, doğrudan temin ve pazarlık usulü ile yapılan satın alma işlemlerine ait ilanlar <http://apsis.erkzincan.edu.tr/> adresinde yayımlayarak ve gerekli piyasa araştırmalarını yaparak satın alma sürecinde firmaların rahatlıkla teklif verebileceği bir ortam hazırlanmıştır. Böylelikle, bir doğrudan temin alımı işine çok sayıda firmanın teklif verebildiği ve değerlendirmenin kısım bazında yapılarak ekonomik açıdan en avantajlı tekliflerin değerlendirildiği Koordinatörlüğümüzde eşitlik, açıklık, şeffaflık ve rekabet şartları oluşmuş, kamu kaynakları daha etkin ve verimli kullanılmıştır.

Bu süreçte bilimsel araştırma projeleri kapsamında 2018 yıl sonuna kadar alınan yaklaşık 800 adet demirbaşa ait birimi, yürütücüsü gibi bilgileri de içeren envanter listeleri oluşturulmuş olup listeler aynı zamanda otomasyon sistemine ve web sitemize de eklenerek öğretim üyelerinin bilgi sahibi olmaları sağlanmıştır. Bu sayede Üniversitemiz birimlerinin demirbaşa envanterinde kayıtlı olan bir cihazı proje yürütücülerinin talebi ile kullanabilmeleri mümkün hale gelmiştir. Ayrıca var olan bir cihaz için ödenek verilip yeniden alınmalarının önüne geçilerek kaynakların etkin ve verimli kullanılması sağlanmıştır.

1- Temel Mali Tablolara İlişkin Açıklamalar

2011-2018 Yıllarında Çalışma Gruplarına Göre Desteklenen Proje Bütçeleri

Çalışma Grubu	AYP	DKT	YLT	TUT	NAP	ÖNAP	GDM	BTD	SIP	HZP	Toplam
Fen ve Mühendislik	2261147	44987	138568	0	3868529	35000	333031	30194	20000	23878	6755335
Tıp ve Sağlık	986397	0	14992	29989	1750153	80000	0	0	0	4900	2866431
Sosyal Bilimler	307777	0	40549	0	885580	0	59681	23091	48000	0	1364678
Toplam	3555320	44987	194110	29989	6504262	115000	392712	53285	68000	28778	10986444

AYP: Araştırma Altyapı Projeleri, DKT: Tez Projesi, Doktora, YLT: Tez Projesi, Yüksek Lisans, TUT: Tez Projesi, Tıpta Uzmanlık, NAP: Normal Araştırma Projeleri, ÖNAP: Çok Disiplinli Öncelikli Alan Projeleri, GDM: Gündümlü Projeler, BTD: Bilimsel Toplantı Düzenleme Projeleri, SIP: Sanayi İşbirliği Projeleri, HZP: Hızlı Destek Projesi.

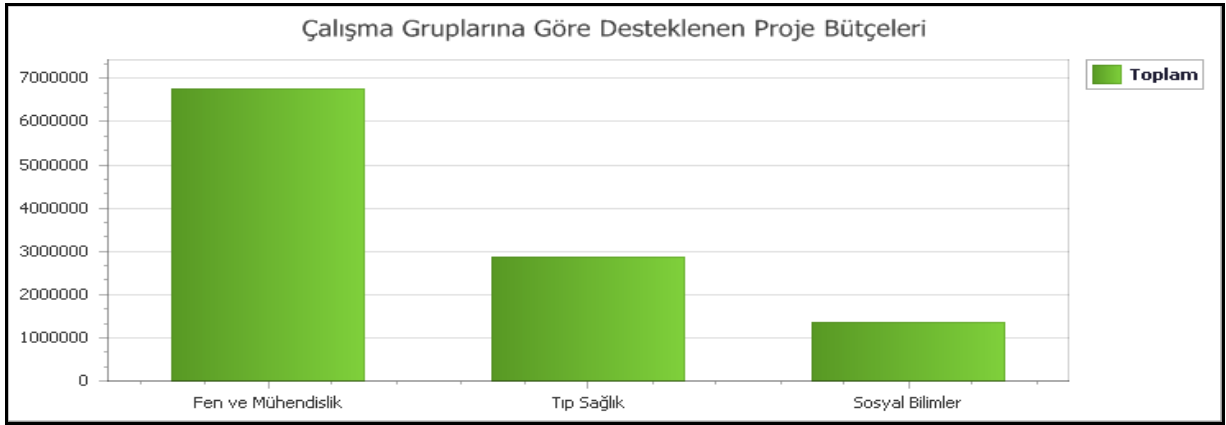

Şekil 1. 2011-2018 Yıllarında Çalışma Gruplarına Göre Desteklenen Proje Bütçeleri

Desteklenen Proje Bütçelerinin Yıllara Göre Dağılımı

Yıl	AYP	DKT	YLT	TUT	NAP	ÖNAP	GDM	BTD	SIP	HZP	Toplam
2018	75972	29992	37403	9590	342832	0	0	38286	0	19822	553898
2017	1503784	14995	44889	5400	769373	0	0	0	0	8956	2347397
2016	270803	0	34081	14999	634572	35000	392712	14999	0	0	1397166
2015	824320	0	12237	0	1415735	80000	0	0	68000	0	2400291
2014	480000	0	47000	0	1872000	0	0	0	0	0	2399000
2013	199792	0	7500	0	924570	0	0	0	0	0	1131861
2012	113850	0	0	0	419160	0	0	0	0	0	533010
2011	86800	0	11000	0	126020	0	0	0	0	0	223820
Toplam	3555320	44987	194110	29989	6504262	115000	392712	53285	68000	28778	10986444

Birimlerin Yıllara Göre Desteklenen Toplam Proje Bütçeleri

Birim	Geçmiş	2015	2016	2017	2018	Toplam
İLAHİYAT FAKÜLTESİ	4000	28000	0	0	3473	35473
ECZACILIK FAKÜLTESİ	284250	270664	0	287371	7474	849759
DİŞ HEKİMLİĞİ FAKÜLTESİ	0	50000	0	0	39958	89958
SAĞLIK HİZMETLERİ MESLEK YÜKSEKOKULU	0	41500	0	81399	0	122899
KEMALİYE HACI ALİ AKIN UYGULAMALI BİLİMLER YÜKSEKOKULU	0	0	0	16584	0	16584
ÜZÜMLÜ MESLEK YÜKSEKOKULU	0	0	0	79100	13773	92873
ADALET MESLEK YÜKSEKOKULU	0	0	0	0	0	0
ÇAYIRLI MESLEK YÜKSEKOKULU	90000	0	0	0	101504	191504
KEMALİYE HACI ALİ AKIN MESLEK YÜKSEKOKULU	46000	0	0	0	4900	50900
İKTİSADİ VE İDARİ BİLİMLER FAKÜLTESİ	92331	72500	17114	2773	0	184718
BEDEN EĞİTİMİ VE SPOR YÜKSEKOKULU	50000	0	0	0	7493	57493
TERCAN MESLEK YÜKSEKOKULU	29500	0	0	3962	39993	73454
FEN EDEBİYAT FAKÜLTESİ	1543225	620947	231961	209567	137544	2743244
TIP FAKÜLTESİ	839310	392748	152812	223233	9590	1617693
MÜHENDİSLİK FAKÜLTESİ	583517	792027	706880	1196510	106989	3385923
SAĞLIK BİLİMLERİ FAKÜLTESİ	50000	82875	19510	178441	0	330826
KEMAH MESLEK YÜKSEKOKULU	46000	0	0	0	0	46000
MESLEK YÜKSEKOKULU	218000	32000	125898	0	0	375898
EĞİTİM FAKÜLTESİ	378559	17030	142990	68459	81206	688244
HUKUK FAKÜLTESİ	33000	0	0	0	0	33000
Toplam	4287691	2400291	1397166	2347397	553898	10986444

2011-2018 Yıllarında Birimlere Göre Desteklenen Proje Sayısı ve Bütçesi

Birim	Proje Sayısı	Proje Bütçesi
HUKUK FAKÜLTESİ	4	33000
FEN EDEBİYAT FAKÜLTESİ	117	2743244
SAĞLIK BİLİMLERİ FAKÜLTESİ	8	330826
BEDEN EĞİTİMİ VE SPOR YÜKSEKOKULU	2	57493
KEMALİYE HACI ALİ AKIN MESLEK YÜKSEKOKULU	3	50900
KEMALİYE HACI ALİ AKIN UYGULAMALI BİLİMLER YÜKSEKOKULU	1	16584
ECZACILIK FAKÜLTESİ	16	849759
KEMAH MESLEK YÜKSEKOKULU	3	46000
TERCAN MESLEK YÜKSEKOKULU	5	73454
ÇAYIRLI MESLEK YÜKSEKOKULU	5	191504
EĞİTİM FAKÜLTESİ	50	688244
DİŞ HEKİMLİĞİ FAKÜLTESİ	2	89958
İLAHİYAT FAKÜLTESİ	4	35473
MÜHENDİSLİK FAKÜLTESİ	52	3385923
MESLEK YÜKSEKOKULU	8	375898
SAĞLIK HİZMETLERİ MESLEK YÜKSEKOKULU	4	122899
İKTİSADİ VE İDARİ BİLİMLER FAKÜLTESİ	11	184718
TIP FAKÜLTESİ	56	1617693
ÜZÜMLÜ MESLEK YÜKSEKOKULU	2	92873
Toplam	353	10986444

Koordinatörlüğümüzce 2018 yılı içinde toplamda 1.461.615 TL'lik harcama gerçekleştirilmiş olup, harcamalar birimler bazında aşağıdaki tabloda sunulmuştur.

Birimler İçin Devam Projelerden Gerçekleştirilen Harcama Tutarı

Birim	Toplam Harcama
BEDEN EĞİTİMİ VE SPOR YÜKSEKOKULU	7.493
ÇAYIRLI MESLEK YÜKSEKOKULU	57.837
DIŞ HEKİMLİĞİ FAKÜLTESİ	5.915
ECZACILIK FAKÜLTESİ	240.331
EĞİTİM FAKÜLTESİ	33.351
FEN EDEBİYAT FAKÜLTESİ	141.453
İKTİSADİ VE İDARİ BİLİMLER FAKÜLTESİ	2.755
KEMALİYE HACI ALİ AKIN MESLEK YÜKSEKOKULU	4.900
MESLEK YÜKSEKOKULU	10.229
MÜHENDİSLİK FAKÜLTESİ	628.424
SAĞLIK HİZMETLERİ MESLEK YÜKSEKOKULU	20.320
SAĞLIK BİLİMLERİ FAKÜLTESİ	81.091
TERCAN MESLEK YÜKSEKOKULU	39.926
TIP FAKÜLTESİ	172.768
ÜZÜMLÜ MESLEK YÜKSEKOKULU	14.822
Toplam	1.461.615

Birimlerin Devam Eden Proje Sayıları ve Tahsis Edilen Ödenek Tutarları

Birim	Devam Eden Proje Sayısı	Onaylanan Ödenek Tutarı
DIŞ HEKİMLİĞİ FAKÜLTESİ	1	39.958
ECZACILIK FAKÜLTESİ	4	107.352
EĞİTİM FAKÜLTESİ	9	90.944
FEN EDEBİYAT FAKÜLTESİ	12	192.504
İKTİSADİ VE İDARİ BİLİMLER FAKÜLTESİ	1	2.773
İLAHİYAT FAKÜLTESİ	1	3.473
MÜHENDİSLİK FAKÜLTESİ	10	1.325.455
TIP FAKÜLTESİ	5	232.823
KEMALİYE HACI ALİ AKIN UYGULAMALI BİLİMLER YÜKSEKOKULU	1	16.584
ÇAYIRLI MESLEK YÜKSEKOKULU	3	101.504
KEMALİYE HACI ALİ AKIN MESLEK YÜKSEKOKULU	1	4.900
SAĞLIK HİZMETLERİ MESLEK YÜKSEKOKULU	1	66.420
TERCAN MESLEK YÜKSEKOKULU	1	39.993
ÜZÜMLÜ MESLEK YÜKSEKOKULU	2	92.873
Toplam	52	2.317.555

2- Mali Denetim Sonuçları

B- Performans Bilgileri

Proje Bilgileri

Erzincan Binali Yıldırım Üniversitesi Bilimsel Araştırma Projeleri bütçesinden 2011-2018 yıllarında 353 proje desteklenmiştir. Desteklenen projelerin yıllara göre dağılımı aşağıda gösterilmiştir.

Desteklenen Proje Sayısının Yıllara Göre Dağılımı

Yıl	AYP	DKT	YLT	TUT	NAP	ÖNAP	GDM	BTD	SIP	HZP	Toplam
2018	2	2	5	1	15	0	0	2	0	4	31
2017	11	1	7	1	25	0	0	0	0	2	47
2016	3	0	5	1	27	1	2	1	0	0	40
2015	9	0	2	0	48	2	0	0	3	0	64
2014	8	0	2	0	58	0	0	0	0	0	68
2013	4	0	1	0	39	0	0	0	0	0	44
2012	4	0	0	0	29	0	0	0	0	0	33
2011	10	0	2	0	14	0	0	0	0	0	26
Toplam	51	3	24	3	255	3	2	3	3	6	353

2011-2018 Yıllarında Çalışma Gruplarına Göre Desteklenen Proje Sayıları

Çalışma Grubu	AYP	DKT	YLT	TUT	NAP	ÖNAP	GDM	BTD	SIP	HZP	Toplam
Fen ve Mühendislik	32	3	15	0	115	1	1	1	1	5	173
Tıp Sağlık	10	0	2	3	64	2	0	0	0	1	82
Sosyal Bilimler	9	0	7	0	77	0	1	2	2	0	98
Toplam	51	3	24	3	255	3	2	3	3	6	353

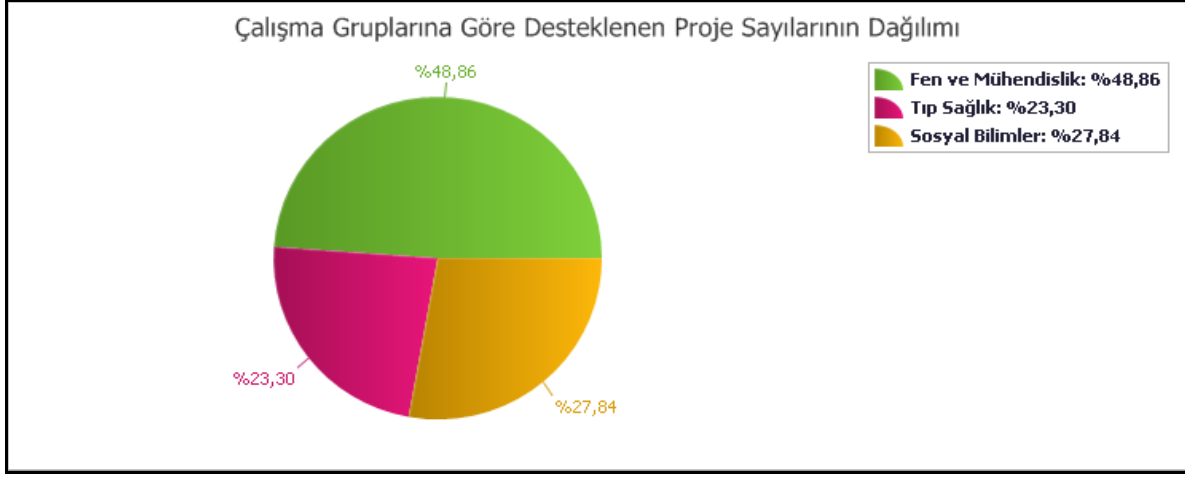

Şekil 2. 2011-2018 Yıllarında Çalışma Gruplarına Göre Desteklenen Projelerin Dağılımı

Yayınlarla İlgili Faaliyet Bilgileri

2018 Yılı Birimimiz Tarafından Desteklenen Projelerden Üretilen Akademik Yayınlar

Birimin Projelerden Üretilen Yayınlarının Dağılımı

Birim	AYP	DKT	YLT	NAP	ÖNAP	HZP	Toplam
FEN EDEBİYAT FAKÜLTESİ	0	1	6	62	1	1	71
KEMAH MESLEK YÜKSEKOKULU	0	0	0	2	0	0	2
ECZACILIK FAKÜLTESİ	0	0	0	6	0	0	6
TERCAN MESLEK YÜKSEKOKULU	0	0	0	2	0	0	2
EĞİTİM FAKÜLTESİ	0	0	1	12	0	0	13
İLAHİYAT FAKÜLTESİ	0	0	0	1	0	0	1
MÜHENDİSLİK FAKÜLTESİ	1	0	1	12	0	0	14
MESLEK YÜKSEKOKULU	0	0	0	3	0	0	3
SAĞLIK HİZMETLERİ MESLEK YÜKSEKOKULU	0	0	0	14	0	0	14
TIP FAKÜLTESİ	0	0	0	12	2	0	14
İKTİSADİ VE İDARİ BİLİMLER FAKÜLTESİ	0	0	0	2	0	0	2
Toplam	1	1	8	128	3	1	142

Birimlerin Projelerden Üretilen Yayınlarının Türlerine Göre Dağılımı

Birim	ISI Dergilerinde Makale	Diğer Dergilerde Makale	Kitap	Kitapta Bölüm	Bildiri	Ansiklopedi Konusu	Diğer	Toplam
FEN EDEBİYAT FAKÜLTESİ	24	17	6	0	24	0	0	71
TERCAN MESLEK YÜKSEKOKULU	2	0	0	0	0	0	0	2
SAĞLIK HİZMETLERİ MESLEK YÜKSEKOKULU	4	0	0	0	9	0	1	14
TIP FAKÜLTESİ	11	1	0	0	2	0	0	14
EĞİTİM FAKÜLTESİ	1	5	2	0	5	0	0	13
KEMAH MESLEK YÜKSEKOKULU	0	1	0	0	1	0	0	2
MESLEK YÜKSEKOKULU	1	0	0	0	2	0	0	3
ECZACILIK FAKÜLTESİ	2	0	0	0	4	0	0	6
İLAHİYAT FAKÜLTESİ	0	0	1	0	0	0	0	1
MÜHENDİSLİK FAKÜLTESİ	5	2	0	0	6	0	1	14
İKTİSADİ VE İDARİ BİLİMLER FAKÜLTESİ	0	0	1	0	1	0	0	2
Toplam	50	26	10	0	54	0	2	142

Genel Proje Bilgileri

BİLİMSEL ARAŞTIRMA PROJE SAYISI					
PROJELER	2018				
	Önceki Yıldan Devreden Proje	Yıl İçinde Eklenen Proje	Toplam	Yıl İçinde Tamamlanan Proje	Toplam Ödenek (TL)
TÜBİTAK	4	6	10	1	809.936,00
BİLİMSEL ARAŞTIRMA PROJELERİ	22	33	55	42	398.754,10
DİĞER*	-	2	2	1	1.206.118,00
TOPLAM	26	41	67	44	2.414.808,10

*Avustralya Büyükelçiliği: 43.050

TANAP (Trans Anadolu Doğal Gaz Boru Hattı Projesi): 1.163.638

IV- KURUMSAL KABİLİYET ve KAPASİTENİN DEĞERLENDİRİLMESİ

A- Üstünlükler

- Üniversitede bilimsel arařtırmalara yatkın akademisyenlerin varlığı
- Üniversite yönetiminin desteęi
- Personelin özverili olması
- İletişimin iyi olması
- Bütün satın alma süreçlerinin birim içinde yürütülmesi
- Desteklenen proje türlerinde artış sağlanmış olması

B- Zayıflıklar

- Bilimsel Arařtırma Projelerini Koordinasyon Biriminin bütçesinin sınırlı olması
- Öğretim üyelerinin proje hazırlama, sunma ve yönetmede deneyim eksikliği
- Birimdeki idari personel sayısının azlığı
- Birim ofisinin fiziki imkânlarının yetersiz olması
- Birim yöneticilerinin Bilimsel Arařtırma Projelerini Koordinasyon Birimini kendi birimlerinin her türlü altyapı ihtiyaçlarını karşılama olanağı gibi değerlendirmeleri
- Mevzuatlara baęlı olarak iç işleyişteki bürokratik işlemler sürecinin işleri yavaşlatması sonucu yaşanan sorunlar.
- Destek verilen sosyal ve eğitim içerikli proje sayılarının yetersiz olması

C- Deęerlendirme

- Öğretim elemanlarının yetişme sürecinde arařtırma projelerine dayalı deneyimlerinin zayıf olması
- Proje deęerlendirme sürecinde hakemlerin proje hakkında geri bildirimlerinin zayıflığı
- Öğretim elemanlarının ders yükünün fazla olması
- Üniversitenin gelir getirecek döner sermaye olanaklarının sınırlı olması
- Birimin bütçesinin yıllara göre azalma eğilimi göstermesi

V- ÖNERİ VE TEDBİRLER

- Ülke ekonomisine katkıda bulunacak, toplumun sorunlarına çözüm getirecek projelere öncelik verilmesi gerekir.
- Bilimsel etkisi yüksek olabilecek projelere ve lisansüstü tez projelerine öncelik verilmesi.
- Öncelikli arařtırma alanlarının belirlenmesi gerekir.
- BAP Koordinasyon birimlerinin Yükseköğretim Teşkilat Kanununda birim olarak yer alması gerekir.
- Hazineden birimize ödenek ayrılması gerekir.
- Proje hazırlama ve sunma konusunda eğitimler düzenlenmelidir.

İÇ KONTROL GÜVENCE BEYANI

Harcama yetkilisi olarak yetkim dâhilinde;

Bu raporda yer alan bilgilerin güvenilir, tam ve doğru olduğunu beyan ederim.

Bu raporda açıklanan faaliyetler için idare bütçesinden harcama birimimize tahsis edilmiş kaynakların etkili, ekonomik ve verimli bir şekilde kullanıldığını, görev ve yetki alanım çerçevesinde iç kontrol sisteminin idari ve mali kararlar ile bunlara ilişkin işlemlerin yasallık ve düzenliliği hususunda yeterli güvenceyi sağladığını ve harcama birimimizde süreç kontrolünün etkin olarak uygulandığını bildiririm.

Bu güvence, harcama yetkilisi olarak sahip olduğum bilgi ve değerlendirmeler, iç kontroller, iç denetçi raporları ile Sayıştay raporları gibi bilgim dâhilindeki hususlara dayanmaktadır.

Burada raporlanmayan, idarenin menfaatlerine zarar veren herhangi bir husus hakkında bilgim olmadığını beyan ederim. Bilimsel Araştırma Koordinasyon Birimi-
31.01.2019

Prof. Dr. Salih DOĞAN

BAP Koordinatörü